濱江日報

康德四年十一月一日創行

發行人 楊墨宜
編輯人 趙秋鴻
印刷人 呂仲三
發行所 哈爾濱道裏 經緯街
印刷所 濱江日報
電話 社長室 九五五〇 編輯局 三七〇〇 總務局 九五五〇 營業局 二七七九
本報價目 零售每份八分 月一元四角 外埠加郵費兩角
第壹壹二三號
本報今日出一大張

日大本營 海軍報道部 發出祝捷專電

○因轟炸滇緬路綫成功○

東京二十五日國通電：日海軍航空隊，自客年末，炸破緬甸路綫功果新橋，廿三日，復炸破功果舊橋。經此數次之爆擊，南方唯一援蔣路綫之滇緬公路，已被完全遮斷。對此赫赫武勛，二十四日，大本營海軍近藤章令部次長，並豐田海軍次官，曾發出祝電。海軍報道部發表如左：大本營海軍報道部發表，〔二十五日午前十一時〕昨日軍令部次長，海軍次官，發出左記要旨之祝電：中國方面，艦隊司令長官鑒　華南航空部隊，竭力反覆攻擊，發揮精妙戰術，將滇緬路完全遮斷，遂告成功，茲表示欣悅，特伸祝意云。待歡送宴會云。

廣東訪日 教育視察團 已自黃埔出發

廣東二十五日國通電：廣東省之教育界代表，訪日教育視察團先發隊，陳嘉慈「廣東大學文學院長」以下十七名，搭二十五日，自黃埔出帆之盛京丸，一行預定，經由台灣赴日。往復四十日間，視察東京，大阪，京都，名古屋，橫濱，神戶等教育情勢，團長爲林汝行「廣東省政府教育廳長」，現在尚未出發，預定利用飛行機到云。

國民政府 褚民誼駐日大使 △預定本月末赴任

南京二十五日國通電：新任國民政府初代駐日大使，褚民誼氏，將於本月末赴任，日本大使館，乃於廿四日，午後七時，在東亞俱樂部，爲該大使，招待云。

日政府當局規定 本議會一月末畢幕 ○…衆議院審議方針決定…○

東京二十五日國通電：日政府當局，決定對本議會提出之法律案，半減至五十餘件，再向議會中提出。但本議會中，各法案總動員法改正案之重要法案，本議會亦將於一月閉會云。貴族院處理如左，衆議院約至二月十日前後，本會議，保戰時翼贊會之法律案，可議畢，再政府之法律案，包括上程，則連同期完全解決。但總動員法，案同時，委員會，亦再開解決。雖提出遲至二月末，可完成議案，延至三月末，決可完了，雖尚有餘裕，按預定會期，亦超過一也。現下之國際情勢，即對美關係，日蘇關係之現狀，今後之透視，並政府之態度，並海總政府所保之，再臨日會議，對陪審法中改正法律案「現陪審員之每年作成，改爲每兩年作成」亦決定提出請求裁決云。

李駐日滿洲大使 已經由朝鮮歸京

〔京城二十五日國通電〕爲參加萬壽節之盛典，而歸國之李駐日大使，於二十四日，午朝鮮旅館，宿後，二十五日午前，往軍司令部，訪中村軍司令官，正午出席景武台官邸之南總督，歡迎會，並參觀李王職美術館，於午後四時四十分，乘「望」號車，向新京云。

冀中地區 日軍討伐戰果 ○近半月間益益偉大

石門十七日國通電：於寒風白雪交加之冀中地區，最近討伐狀況，如左：一，日軍永江討伐隊，爲殲滅蠢動於保定東方二十公里〇〇南方地帶之匪團，十一日，由基地出發，至今由該地區帶，追擊喪失戰意潰逃之敵，凡五日間，終將其追擊於滹沱河北岸地區，已與以極大之打擊，是役戰果如下：敵遺棄死體七十具，捕虜三十名，鹵獲小槍一四支，手榴彈一六粒。一，滹沱河上流之天險〇〇關，西方三公里，六狼石附近，發見擬行切斷，軍用電信綫之約百名，楊威武匪之日軍，山崎討伐隊，十二日冒濃霧，即出動將其包圍，已使潰滅矣，是役，收有敵遺棄死體五具，捕虜一名，鹵獲小槍一支，手槍一支，機密書類多數之戰果，深霧消散後，據士民之報告謂附近基地之敵軍，凍死屍體，已達十餘具。一，掃蕩陳氏西北方地區一帶之日軍，〇〇部隊，十六日未明，於〇〇庄附近，遭遇約二百名之敵，當即將其擊敗，並將其附近敵糧秣倉庫殲滅，是役，戰果爲：敵遺棄死體十三具，捕虜一名，鹵獲小槍一支，手槍一，押收小麥粉一百零二袋云。

日蘇漁業暫定協定 定二十九日提交樞府

東京二十八日國通電：關於日蘇漁業條約，暫定協定，二十一日議會席上，松岡外相外交方針演說中，已言及，樞府俟得政府之諮詢奏請後，經慎重審議之結果，決定另於二十九日，提交二十九日之定例本會議，其暫定即可裁決，因該日政府側有近衛首相，松岡外相臨席，樞府擬藉此機會，聽取政府之說明云。

日軍各部隊 於新黃河岸 展開一大包圍戰 ○予敵軍以殲滅的打擊○

新黃河畔廿八日國通電：以鎮邱爲根據地，（亳縣西南方九十哩）之何柱國軍及京漢綫郾城之湯恩伯系四萬，於新黃河河畔帶之大平原，已發生一大作戰，日軍之新黃河作戰以舊正月爲期，出動敵之意，自二十五日晨，大陸相呼應，即勇猛果敢的開始矣，日軍精銳，爲徹底的潰滅計，勇敢追擊，乘敵方敗走中，於新黃河岸，展開包圍殲滅戰，振撼河南彼我槍砲聲，大平原，情況如左：一，平松部隊，原大島各快速鐵牛部隊，二十五日拂曉，（亳縣東南方二十五哩）之敵騎兵第三師孟步兵旅團之二千一百，由渦河南北兩側猛擊，戰果中。一，高原部隊〇〇開始行動，向南方與張擊敵，至午後二時，早經完全佔領，企圖奪還之敵，率領之和平建國軍，二十六日，徹宵之攻擊，予以潰散，前面之敵，至於十六時三十分，由〇〇出發，於二十五日午後七時，遂進出於油渡集附近，東南方潰走，繼續利用快速急追，更蹂躪趙旗屯一帶，小池部隊，二十七日，由〇〇出發，經淨寨，向義門鎮東南方十哩附近之新四軍二百，向渦陽縣城（義門鎮東南十哩）勇猛襲擊，一帶之敵向仔邱集，縣西南方五十哩，猛進擊，敵遺棄死體十具，并鹵獲其他武器彈藥多數。

蔣介石報告 新四軍之解散 △純爲軍規問題△

上海二十八日國通電：以新四軍問題爲中心，最近展開之國共軋轢，重慶側，極努力掩飾其事實，謂：新四軍問題，純粹爲軍規問題。據二十七日之重慶消息稱：蔣介石，於該日之中央聯合紀念週，會報告該問題之發生，對經緯謂問題之關係以外，並無何等軍規關係以外，並無何等原因，其說明如左：新四軍違反軍令，攻擊友軍，不僅擾亂後方，且不服從移駐河北之命令，反南下企圖不取命令國民黨軍之威脅，得已乃將新四軍解散，其動機，純爲軍規問題，其他絕無關係云。

越泰調停中 法側強硬回答 ○…背後似有英美策動…○

河內廿八日國通電：越總督官房長，曰安南通電，基於本國之指令，二十七日午前十一時，訪問澄田委員長，手交對日本希望之停戰調停條約之回答，通告其內容，單與日本希望之停戰條件相反，且更進而對講和條件，提以預防潛伏線，如斯西貢會議難開，實不得輕易血解決者，已然明瞭，澄田委員長，立即報告東京，以待回訓，現地當局豫定基於既定方針，由二十九日，開西貢會議。進行萬無遺漏之準備，法側於事前，出於如此之強硬反對態度者，實背後之有英美策動，自不待推測，英美出以如此之策動，最值注目，同時日本除以不屈不撓，斷乎之決意與力量外，別無他途云。

本月二十八日 第一次上海事變紀念日 一切娛樂均行停止

上海二十八日國通電：二十八日爲第一次上海事變紀念日，十年前之今日，日軍上海特別陸戰隊，爲保護日僑，與抗日侮日，蠢動猖獗之中國軍，毅然蹶起，滿洲事變勃發後，其時之日本，期東洋之和平，而敢然揮於上海，亦爲之捲入事變之漩渦中，當時日軍陸戰隊，立於途，憶昔十年前之今日，展開興亞大運動，依據各國駐屯軍之協定，僅有戒備事態之惡化，於昭和七年一月二十八日午後十一時三十分，由江灣路之一部，各駐屯所，開始向警備地區，擔當行中途，蔡廷楷軍長，麾下之第十九路軍，突向軍，法投擲手榴彈，而發生多數之犧牲，蓋中國之此種暴舉之導火線，遂自十九日，衛起激戰，日陸戰隊以寡擊眾，破十九路軍之大軍，而當地居留民之生命財產，受得無甚損害，然此後歷經十載星霜，而此次之中國事變，物換，復經五載，現在已自東亞新秩序建設，邁向東亞共榮圈之確立云。本日二十八日更爲舊正之第二日，上海於混雜之中，迎此一二八紀念日，一切娛樂均行停止，工部局之巡查，總員出動，以爲戒嚴云。

日前訪英之 威爾基氏 已到達倫敦 會見記者團

〔倫敦二十七日國通電〕二十六日，抵達倫敦之威爾基氏，午後會見記者團，作如左之談話：余切望諸君，不要放棄民主主義之使命，繼續存在，民主主義，同時亦須使之各方永續生存，余預定在英逗留約一週間。本日午後，對余此次之來英，蔡總統之親書相會，此次之來英，乃爲調查英國所不足之物資，究爲何物，與美國究應如何補給，爲適宜云也。

法國強化 新聞統制 改組通信社

維希二十七日國通電：法國爲謀新聞指導，統制，曾於全世界，發布通信網之阿瓦斯通信社，已於昨日〔二十七〕奉命解散。今後以國營之「法國通信社」繼承該社之營業全部，而流通一切之新聞云。

養肺金丹

此藥專治男女老少新久諸般肺病，老年咳嗽，青年咳嗽勞傷，咳嗽努力咳嗽，氣喘肺嘯，寒咳熱咳，肺癆咳血，肺虛咳血，自汗盜汗，午後骨蒸，聲啞喉痛，心神恍惚，大口吐血，胸膺疼痛，飲食無味，此藥能清痰理氣，潤肺止嗽，滋陰養肺，止咳之良藥也，一經服之功效如神。價目小袋國幣六角 大袋一元二角

專門包治 淋濁

專門治療 花柳科 皮膚科 心臟科
德國醫學博士 布爾蘇闊夫
接診時間 午前八時至十一時 午後五時至八時
地址 道裡外國四道街路北三十五號 層樓上

強精固本丸

此藥專治諸虛百損五勞七傷一切弱症，遺精滑精，精虧精稀，陽痿不固，思慮過度，記憶減退，精神恍惚，夢遺盜汗，腰酸腿痛，頭暈眼花，耳鳴，耳聾，行動心跳，動作氣喘，身體瘦弱，夜間失眠，腎囊潮濕，常出冷汗，凡因腎虧及體弱者，服此藥能補腎，添精益體，強壯筋骨，新久一服此藥功能，形容枯瘦，無論男女，扶陽固本之良藥也，務希患者購服一試即知所言不虛。價目每袋國幣一元二角 外埠函購郵費不收，如買時可將欵裝於掛號信內，即無錯誤，郵票代價亦可。
總發行所 奉天小東門裡大街路南 德源堂藥店
代售處 濱江省正陽頭道街 好生堂 大古街 德慶堂 牡丹江長安街 惠存厚

孔氏醫院

分科治療 住院隨時
地址南崗山街吉林街拐角 自動電話 六九七二號

感謝長鬚 于道人仁術卦館

感謝人 劉耀亭 趙廷相 代布
館址：哈市道外北小六道街鮮還堂

滿鐵承認囑託醫院 大陸醫院

內外花柳各科產科婦人科皆有專門醫師擔任 注射預防各種藥針 住院隨意看護週到
院址道外景陽街平安電影院對過 電話八七一三番

滋陰補腎健胃強精 黃色補丸

（主治）腎虧腎虛 遺精早洩 精神衰弱 健忘失眠
定價每盒一元五角 每打十一元 ……今特提出一萬盒作爲贈品以明其效力而便推廣即現售一圓五角三盒十七元三打 外埠函購貨欵先匯照寄不悞
大連華泰藥房，大連德記大和藥房，成天藥房，奉天大金城，奉天春大藥房，日站，吉林恒春堂，口洪春堂，新京福德堂，安東德泰，東豐增盛堂，錦州鳳城，東盛，河東增昌，哈爾濱萬育堂，牡丹江惠存，全富興，江惠歡，請將欵由郵局小匯票寄至哈爾濱道外十五道街路東 金劼先藥房 電話四八三九號

紅緞子仙膏

主治婦女經血不調，經血不正，宮冷白帶，經閉血枯，積聚痞塊，內服調經養血丸，兼用宮丹紅緞子仙膏，四元宗宮丹每貼六元特製十元，二付一元（調經），定價每貼一科（四元），紅緞子仙膏，大貼者二圓特製五圓，每貼實收國幣三圓，定價減收一……
總發行 哈爾濱道外十五道街 金劼先藥房敬

最高級 無色化學療法劑 五淋拿根 鹽野牌

解救五淋 奏效如神 徹底除濁 絕不復發！！

URINOGEN TABLET

SU—淋5

孔明大藥房廣告

技術化學工廠 吉星洋行

哈爾濱道裡砲隊街一五七號 電話六一二五
本行創設於一九二二年 由藥劑師結拉西莫夫及化學技師喀里貝爾恩監製各種出品
香水 及 花露水 優等出品 及其他各種化粧品大宗批發
香粉、擦面膏、淨面香水、牙膏、指甲漆、口紅及其他 並有各種藥品及醫藥包裹材料
各大藥房及商店均有代售

郭爾羅斯後旗公署管內民戶失照聲明作廢

領名	坐落	地目	面積	東西南北至	失照號碼年月	失照年月	丟失原因
楊信	沿江參青鹼子段	原荒	叁柒〇〇〇垧	楊信 劉效禹 安樹山 李明鳳	毘連第43號自康德五年土地註冊	康德六年	匪患丟失
潘福江	肇源城內	三等街基	平方弍貳捌〇〇	李夢麟 楊春 官道 官街	毘連第139號自民國十六年土地註冊	康德四年	不慎遺失
劉貴綿	肇源城內	三等街基	平方一二四八伍〇〇	官道 官道 城壕 朱敬之	毘連第18號自康德五年土地註冊	康德七年	匪患丟失

右記失照自聲明之日起，倘有發現，無論落於何人之手，概作無效，特此聲明。

康德八年一月十日

郭爾羅斯後旗旗長代理 三浦直彌

平定縣知事王蔭椿 參加山西省縣知事 代表視察日滿感想（續）

以發揚其新體下之大無畏精神，蓋於非常時局下之警覺，爲一切難局之打開，朝野人士，忠君愛國之風尚，隨地隨人，凡所接觸之下，無不表現其狂熱之忠勇氣概，此至堪令人欽佩景仰者也。

三日經濟上之感想

日本經濟之實力，由最近觀察，富有充分發揚之餘地，實爲一般，所料想不及者也。依一般推度，以爲軍興時代，需給浩繁，物動兩方感缺乏之實際，大謬不然。日本經濟政策，由於自足自給之分配與一切商工農礦諸般實業之合理化，以及勵行儲蓄節約，生活配給，其貯蓄，充實，經濟之裕如，無論都市富麗較前繁榮，即各鄉村亦較活躍，最爲驚人者也。誠以新體制之實施，而其民愛國熱誠，悉本政府道義經濟主義之倡導，國民輸將爭先恐後，國家集中總經濟樞軸，運轉靈活，凡百事業無不興盛，金融穩固，生產增加，一切物價亦較平衡，已可概見矣。

四日教育上之感想

日本教育之精神，爲忠勇實踐，勤勞奉仕，早開東方教育界之先河，而爲亞洲唯一之教育先進國，（未完）

全滿若丁檢查將開始 國兵法中央事務局 頒發檢查注意要領

〔新京二九日國通電〕國兵法實施，對適齡壯丁入營之檢查，已定於二月一日全滿一齊施行，茲因爲期已迫，各省市縣，正積極準備中，國兵法中央事務局爲期屆時受檢查正確遺憾，乃擬定受檢時應注意事項，及檢查要領，已於昨日分送全滿各地，茲錄其原文如左：

△注意事項。

一，壯丁適齡者檢查施行中，非入禁止。

二，貴重物品自已注意保管。

三，務要預防火災發生，故吸烟時，應於吸烟室內。

四，使用便所必須遵守清潔。

五，吐痰務必於痰盂內，其廊下桂廊勢止吐痰、

六，壯丁風紀紊亂者，亦爲禁止。

七，於飲食時間外，禁止特食物携進場內。

八，喧嘩爭鬥者，必予重罰。

九，壯丁受檢入場時，須遵守系員指示，務要振起精神，不准僞裝病態，否則亦往診斷之。

十，於檢查場內，如疑問時，可和諮詢問系員，而系員亦須明瞭答覆之。

一，關於齒科醫師，獸醫師，自動車運轉手，汽車機關驅員等職業者，於卒業證書，及修業証書或免許證技術證明書時應携帶之。

一，應携帶午飯並皮包一個，以備檢查場內包裝自已衣服。

一，爲檢查必要上，事先務要短髮剃鬚，身體各部清潔沐浴。

一，務要使服裝整齊，樸素清潔以免穢。

五，受檢時遲誤時必受法律處罰。

△檢查要領。

一，素養，如學歷，青年訓練，特殊事項，賞罰及經歷等。

二，家族事項，如牛活狀況及資產狀況、家族狀況並依徵兵所受影響等。

華北勞働者募集協定 雙方已舉行簽字

〔新京二十九日國通電〕最近國內勞動力之需要極爲增加，鑑於由華北募集入滿苦力更形困難，是以滿洲勞工協會，爲商討此等對策起見，乃於二十四日由關係府保官，民間集華北勞動者團體之統制強化方策，協議募集地域之分担，募集費之節減，關於募集之業者相互間協定之締結，移動監察班之設置等實施要領；結果上得各代表者全面的贊同，乃於二五日午前十時，在勞工協會本部與土建協會，「土建部門」「滿炭」「鐵道部門」「滿鐵」「新京業組合」「全滿鑛業者代表」「國際運輸「運輸部門」「全滿各業者代表者間，實行左記華北勞動者募集協定，簽字，因此各業者派遣募集責任者締結之，並須受滿洲勞工協會理事之承認。

一，凡本協定加業者，須以本協定爲基礎，而更行協定於每個地區，以基本之締結，因此從來各業者之苦力爭奪，已可緩和，其成果頗堪期待。

一，關於華北勞動者募集，從滿洲勞工協會理事長所提示事項。

一，須於滿洲勞工協會理事長決定之募集地域內募集之。

一，本協定加入業者除嚴選募集從事者外，並對其數目，須受滿洲勞工協會之承認。

一，關於左開事項，另定各地區募集協定依其規募集地域內募集人員。

二，前借金，募集手續費

四，募集費區間。

九，募集費單價，

各業者派遣之募集責任者締結之，並須受滿洲勞工協會理事之承認。

以街之鄰組活動爲垂範 關東軍結成鄰保組織

〔新京廿五日國通電〕關東軍司令部，與國內各處進行結成準備之街之鄰組相呼應，命管下各地部隊，結成鄰保組織，以爲街之鄰組活動之垂範，而完成高度國防國家，努力推進國家總力體制，廿五日向管下各部隊發出結成「關東鄰保組織」之通牒，結成皇軍之鄰組，而此鄰保組織，係依一般國民鄰保組織之要領而成者。凡於爲都市，街，之組織，官舍時以軍人軍屬及其家族結成總班，以一班爲十組，一組爲十戶爲單位，而於市街地區散在居住之軍人軍屬組員之資格，加入一般之鄰保組織內，於獨身宿舍時，以其宿舍全體爲一戶，以宿舍代表爲組員加入地域內之鄰組內，又於地方之現地部隊時以部隊爲中心，各依其地區之特殊情況，各自結成之，於防衛司令官指揮下總班由於防諜上之立場，以班之最大單位者爲代表，將其氏名通告於市側，而與區長協調，分區長與班保持密接之連絡，以協力國家總力體制，而向克服時艱邁進云。

政府協和會人事調轉 將行大規模之交流

〔新京二十九日國通電〕政府當局爲謀中央地方行政事務之合理化，日前曾與中央地方各行政機構加以改革，該行政機構改革後，中央官吏固定員數約於減一千五百名，對此被削減者，預定以今春三月左右，向地方第一線之縣旗，轉職目下適務應人事處爲中心，向各關係部局，進行人事核詮，同時與政府有表裡一體關係之協和會，其會務機構亦決定改革，因之亦將施行廣範圍之人事異動，前記兩者當異動之際，政府與協和會間，將有活潑的人事交流，然從來當異動或交流時，向皆偏重于學歷，自建國當初，努力於政治上之老練人物，乃滿洲國人材，每多滯居不積極，功苦之積拔，不功苦之起用，乃政府方面，最重要之問題，對學歷即不得登用，此不獨協和會，即各官衙府亦然，即各會社各官故政府方面更偏重於功並重，人物本位，亦有功於建國及其他一切工作，此項人事異動，以目標及人事交流焉，固不少也，現下內外諸般情勢，正復需要經驗豐熟之人物，是以一般頗希望居于人事處長採取此種方針云。

協和會與興農合作社 協力之方針已決定

〔新京廿九國通電〕協和會中央本部，因鑑於農產物等必物資配給等農村問題，乃占有政治之重要部面，於是擬以下方針調整，與農事合作社間之關係，以謀今後農村運動之展開，與農合作社運動與協和會分會之關係，恰如國民鄰保組織與協和會分會之關係，分會乃興農合作社運動之中核體，協和會員應力行推進合作社運動，是以農村之協和會運動，大部分傾注於興農合作社運動，又關於合作社運動之發展，過程中之政治的問題，則以之爲協和會運動，而於分會常務員會協議之，或於上級機關由兩者間一致協力解決之云。

協會本年會運動要綱 以確立國民組織爲重點

〔新京十九日國通電〕際此世界內外緊迫之秋，對順應國策，強化經濟統制，徹底國民安定確立國民鄰保組織，乃爲目前之急務，是以協和會方面，對本年度會運方針置重點於此，以期還計全國國民運動，完成建設之理想，茲誌其本旨德八第一運方針如左：

世界變動日益激烈，處此滄渦中之我滿洲國，誠有幾多之重要問題，既迫於目前，而不加以緊急處理，不及世界戰時經濟之必要性，使國內經濟統制，更須趨於深刻化，同時共產黨將乘此機降其攪亂摩手，於我國內成為稍懈，且其勢已迫近吾等之身邊，故凡我協和會員，對此現情勢，固不容因循偷安，且必須不徹底警滅之決心，對處此內外之形勢，協和會將按重點集中主義，以展開舉國的國民運動，藉以副國家當前之要請，而便邁進於建設國業之完成也。

一，本年度之運動之二大目標，本年度之運動，仍繼承康德七年度之運動方針，其本年度之實踐目標，按左記二項。

一，全國民有徹底之自覺，而依其實踐射之確立。

二，鄰保組織之強化，而謀青少年訓練，

三，宣傳成功實踐之目標，以左記實踐項目之重點，為目標運動。

一，各國家意識，歡喜鄉民應奉先而情實，共產黨無活動之餘地，使

二，中堅隊員，及中堅會員，對於青少年，奉公隊之訓練，徹底施以恩德及行動之昂揚，而謀國家諸問題之訓練，

一，國民生活之刷新向上，之會員等，因爲生活刷新之先覺者，節省虛費，免去浪費，而努力配給及消費之圓滑適正，凡各職場之會員，均應以職場奉公之精神，而實踐其職責，

二，率先增進農村之會員，能努力增產及鄉村建設之協化，須確立國民總力之集結發揮，民鄰保組織

三，實踐的國民動員而組成職能組織，實動運動而謀國民谷層，

二，會員動員。本部委員會，能結各民族之先導者，

三，協勵各民族，

四，協和義勇奉仕運動，定期開催，以資之。

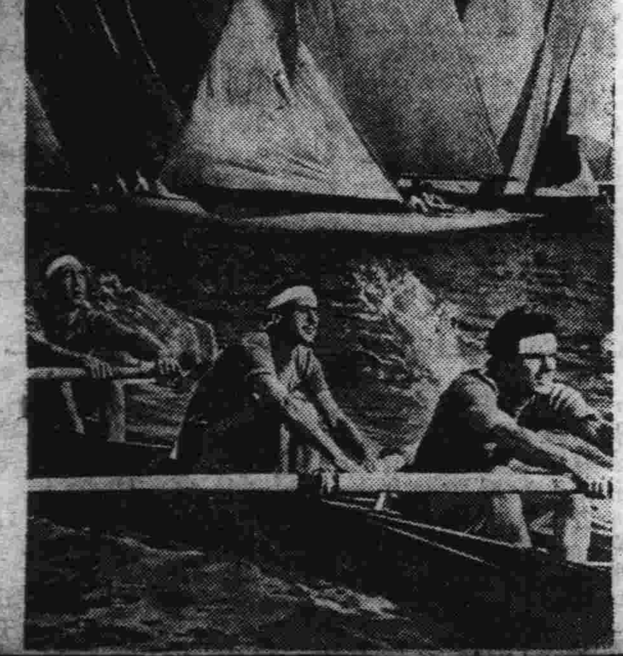

亞細亞電影院
◀南崗義州街▶
每午前十一時開場
春節特選　美之祭典　有滿文字幕
德國烏發公司品
本片乃一九三六年在柏林舉行第十一回歐林比克大會之實況
水陸各種競技
國際運動大比賽
全世界驚倒海陸日本水上大勝利

華樂舞台
早場 焦麟嵐 任慶霞 田子文 惡虎村 貴妃醉酒 斬子 吉
晚場 焦麟嵐 田子文 任麗霞 全班 一子 乘舟

新舞台
早場 楊星星 小摩美英 花發 晚場 李春元 曹藝斌 曹寶義 活捉 安富三 韓 信 追

中央大舞台
（道外四道街）
早場 張春山 翔春燕 賤 骨頭
霸王別姬 雲霞園
晚場 蓋神童 周少樓 張春山 四鐵公雞 二本戲迷傳 翔春燕 曹 螃 送酒 雲 園 劇
全班合演
◁臨江驛▷

郭松齡事變記
書存無多　請從速　各大書局均有代售

東北戲院
（道外二道街）
◀今天開演▶
二集 新片 魔獸島野人記 大王
春節特選 海軍爆擊隊

大同電影院
電話九三六二
今日公映
新片 家庭寶鑑 警世艷情巨片 家庭
加演 西遊記之一 鐵扇公主
加映 新聞

平安電影院
電話四五一二番
今天上映
春節特選新華公司有聲對白古裝巨片
碧玉簪
陳雲裳主演 顧而已 韓蘭根 李紅 徐莘園 合演

亞洲大戲院
◀今日開演▶
春節特選國華公司有聲對白古裝巨片
小俠女
胡蓉蓉 龔秋霞 主演
初一至初四連演四天
下期開映 西洋 偉大聲片 ……

馬迭爾電影院
一時半開演
王道樂土
加演 俄人歌舞

大光明 影戲院
早十一點開
道裡中國九道街電話六九五二番
哈爾濱道外六道街 電話八九七五番
今天獻演
長短期免票一概不用 兩日有效
華新公司豪華攝製袁美雲第一部古裝片大貢獻
雙珠鳳
袁美雲 絕熱情古裝稀世佳片
送花樓會 堂樓詳夢 賣身投靠 私定終身
梅熹 童月娟 殷秀岑 白蘭 黃耐霜 洪警鈴 嚴月嫻 … 通力合作
△堂堂陣容當世無敵

預告 正月初六 下期預演 王老虎搶親

巴拉斯影院
道裡中國七道街……電話七五〇四
上海片
春節特選
今日
上午十時開場 免票二日有效
袁美雲 嚴月嫻 孫敏 姜明 韓蘭根 殷秀岑 洪警鈴 關宏達 合演

鄉下大姑娘
新華公司出品◎全部有聲對白
王引編導
一個鄉下女子，到了都市裡面，簡直眩目奪耳，頓失常態，鬧出來許多笑話，尤其是袁美雲主演，更加精采十分。

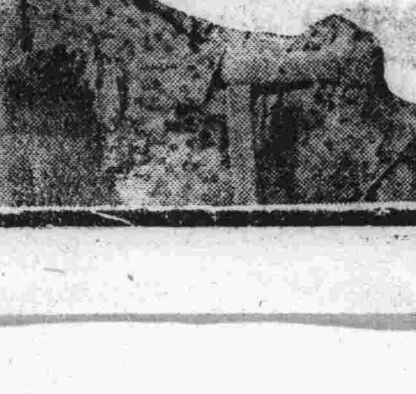

下期二集 雙珠鳳

平安大戲院
道外十六道街電話八九八一
今日公映
恭賀春禧
長短期最後優待券二日有效
新片
全部有聲對白古裝鉅片
袁美雲領衛主演
梅熹 白虹 韓蘭根 張婉 洪警鈴 合演
雙珠鳳 前集
賣身…訂婚 焚樓…喬裝
下期演新片 合同記

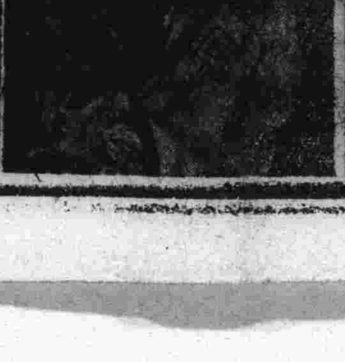

新光 大戲院
哈爾濱道外六道街 電話八九七五番
今日公映 新片
恭賀春禧
全部有聲對白 古裝片充塞中的一部超越時裝片
鄉下大姑娘
袁美雲領銜主演 韓蘭根 殷秀敏 嚴月嫻 合演
下期准演 後集 雙珠鳳 有聲古裝巨片 長短期免票末二日有效

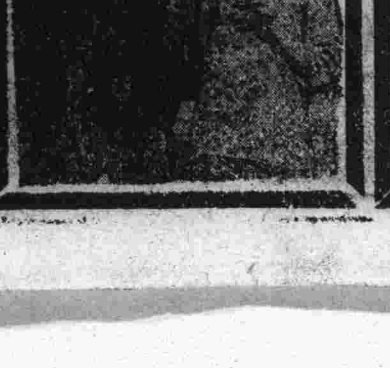

順利推行徵兵
昨今兩日在省公署會議室
舉開濱江省下徵兵官會議

濱江省公署，爲期管內國兵法實施順利圓滑起見，特於日昨(二十九日)起，至本日(三十日)止，亘兩日間，假省長官房大會議室，召開管內徵兵區之徵兵官會議，出席者，爲各市縣旗長及市縣旗國兵民籍股長，第四軍管區司令官，主任顧問，兵事處長，協和會省市本部事務担當者，省側省長，次長，及關係科股長等參加之下，盛大舉行，開會後，首由省長致訓詞，繼有司令官致訓詞，主任顧問致訓詞，然後由各市縣旗長狀況報告，午後在八區宣傳體育館，舉行壯丁模擬檢查，第一日即告散會，預定本日(三十日)續開一日，其日程爲一，省公署指示事項，二，壯丁檢查準備事項。三，壯丁檢查實施要綱細部說明，四，國兵法違反者處理事項說明。五，抽籤要領說明。六，兵事處指示事項及事務連絡。七，懇談。然後即行閉幕云。

萬民樂度春節中
市內發生火災數起
幸均於發生後水車赶到即撲滅

春節期間中，爲一般官民住戶，燃火最繁之時，苟有不愼，即易發生火災者，茲述一二如下；

一，道外中小六道街，魁盛鐵爐，竟於日昨(二十八日)午後四點二十分許，不悉因何原因，突然發生火災，上部燃燒子房之鐵爐，約燒房屋四間，損失計約千百餘元。事後損失係俱什物等，尚不免稀事，現在詳細調查中，至六時三十分許，始由消防署員等，努力施救之結果，始將火勢撲滅。

二，道外十六道街德厚燒鍋，因燃燒火爐，不愼失火，時值除夕之夜時四十五分發生火警，以致驚驚燕燕(?)，慌亂措手，爭相奔逃。幸經消防署員赶到，努力施救，僅燒燬房屋一小間，約損失五六百元，幸未成大災。

三，於春風節期間，滿人風習，每樂於燃放爆竹，或禮拜神明，因而造禍者不可考，以致肇禍者，則不知凡幾。茲有香坊區管內新民里二十一號，住尹李明祥，年四十二歲，係本省雙城縣人，現在香坊傭工，於舊三十日晚二時許，當向神前禮拜，默禱祈靈，焚香敬酒之餘，蠟燭傾倒，致燃燒鄰近之神紙，加上火乘酒勢，其兒猛，隣近住戶，驚惶之餘，急往召消防車，並報告香坊警察署，嗣香坊署長及消防隊長赶至現場，努力施救，終以該房建築用材，皆易於燃燒，當於四時許全部鎮火，總計燒失草房三間，損失約八百元，云蒙香坊署長及消防人員等努力之結果，近在毗隣之草房內住戶，皆平安無恙云。

四，日昨(二十八日)午後十時許，有交通會社第三線八號摩電車，由道外十六道街，往哈爾濱驛開駛行至事實署門前上坡之際，或因天寒地冷，道軌光滑，努力開駛之故，突然爆響聲中，由後邊司機台處發出電火，一時車之乘客，恐，紛紛向下奔避，不期此時前邊司機台亦行發出電火，誠是全車乘客慌恐無措，爲逃命計，即將車窗打碎，以致全車玻璃無一全者，乘客之手部頭部等多負有擦撞傷，鮮血淋漓，奔門而逃，當成一大混亂，後各乘客均步行而去，幸未成大害。

電話統制法懇談會
今日在大和旅館開催
徵求各方意見順調實施

哈爾濱郵政管理局鑒於今次中央交通部，於今年一月四日，公布加入電話統制法，將於康德九年一月一日，即可正式施行，在非常時局下，關於產業經濟均有莫大裨益。是以與滿洲電信電話株式會社，爲本統制法運用上之諸般問題，並電信電話關係事項，徵求各方之意見起見，特定於本(三十)日午前十時，假車站前大和旅館，開催懇談會，哈爾濱管理局共同協力之會，以期達成之目的。茲協和會，召集市內商工公會，各新聞社，及其他各關係方面者，出席之下，聽取高深意見，而求加入電話新制法將來實施之順調云。

爲謀痘患遏止
哈鉄實行強制種痘

哈爾濱鐵道局，鑑於最近牡丹江方面發生多數之天然痘患者，並且哈市近期，亦有數名患者發生，該局爲謀在哈各社員並家族及警護隊員，防止起見，以期天然痘之防止，並定于每日自午前十時至十二時及午后二時至四時，分別在管下各驛區，強制實施。計一月三十一日，爲哈爾濱驛，哈爾濱列車區，電氣區，工務區各社員。二月一，爲大和旅館，哈爾濱食堂營業所，修繕所。二月三日，哈爾濱監理所，哈爾濱檢車區，用度倉庫，哈爾濱自動車區，道外埠局道裡分局，電報局，工事事務所，八區驛，二月七日，電話交換所，濱江驛，二月八日，建設事務所。二月四日，江運區，二月十日，哈爾濱印刷所，香坊驛，二月三日至四日，爲鐵道局內各職員，二月五日至七日，爲一般社員及家族云。

大觀園北門外
無名男屍三具
一名衣履整齊遍身血跡
警署當局正調查眞像中

道外長春三道街，大觀園北門外，日昨發見無名男屍三具，均年約三十歲，其中二身元籍貫均不明，衣冠整整，營養不十分，或係嗎啡中毒致死者，其中一名，衣履整齊，遍身血跡，殊有被害之嫌，目下正陽署當局，正銳意調查眞像中云。

謀職員能率增進
舉行保健週間
哈鉄定於下月實施

哈爾濱鐵道局，鑒於目下適值實施第二回非常時客貨輸送訓練旬間，爲期達成長期訓練之目的，社員健康之增進，疾病事故之防止，以謀業務能率之向上起見，乃決定自二月五日起，至二月十一日止，舉行第四回冬季健康週間，其實施之目標，爲(一)冬季疾病之豫防，(二)冬季保健生活樣式之改善，(三)自肅生活之強調，與週間之行事，以下列數種，爲實施之要項。一，在週間之第一日，由哈局長召集全體社員訓示。二，一般服裝之改正，婦人服裝之改善。三，家庭聯絡求緊密之連絡。四，徒步之勵行。五，二月五日起至二十一日止，除休假日外，舉行健康體操，六，七，休養力求合理化，八，勵行換氣。九，保健講習會之開催。十，性病預防讀本之配佈等項云。

哈爾濱憲兵隊本部
近日又收到大批獻金
國民之愛國心十二分熱烈

基於人民徹底時局之關係，對於國防獻金及恤兵金之獻納者，日益踴躍，茲最近哈爾濱憲兵隊本部，其所收到之各項獻金，其氏名與金額分別誌左：

▲恤兵獻金＝哈爾濱市新安埠撫順街一三，希尼曼諾夫十元，馬家溝衣馬阿斯衣西那牙元，國際運輸哈爾濱驛勞務係，無名氏六元，長官公署街郵政寓，石川貞輝五十元，鐵嶺街市營住宅管理事務所，軍馬愛撫會十三元，角，中國十三道街四三，牙衣夫艾凱隆它木一百元。埠頭區砲隊街一二七，遲佩魁一百元，斜紋五街一四，夢路咖啡館社交係一同十一元，六角九分。外國二道街一三，宮澤博六元九角九分，地段街一八九，二具田丁輔十二元。滿洲第一〇〇部隊，雇員文知開藏十四元七角六分。中國匪道街六，酒井鐵工所一百二十六元五角，哈爾濱市東三標驛集付，天理村什河街六八，井之川氏二十元五角，哈爾濱市郵新圍十二元五角，陸崗吉林街二十三元，天理教濱江教會內，稻田勝子，森田猷枝，大野氏三十六元，國際課第九，太路內斯麥克夫五十元，慈善街十，苦路定夫斯卡牙三元，計共五百八十四元五角四分。

國防獻金＝哈爾濱市道外承德街十號，金井秦錫一百元。順昌街二七島重三郎三十元。大和旅館交換所，田中農場，月川十元。濱江省雙城縣公署地政科，時崎敏彥外職員一同三十元。中哈爾濱市新安埠安達街一四，宋得四十元。赤十字病院，新保氏五元。中村善子五元。哈爾濱中央大街，無名氏二十四元零二分。哈爾濱中央大街，興野嚴七十元。奉天浪速高等女學校同窗會哈爾濱支部，十元。計二百二十四元零二分。

▲學藝金獻＝哈爾濱地段街五六，小柴九三二十元。

哈鉄警護隊
爲求隊員體質向上
特舉開寒稽古納會

哈爾濱鐵道警護本隊，爲求隊員體質之向上，並在哈爾濱地方警護學院講堂內，開催寒稽古納會，舉行左記各項目。一，槍劍術，軍刀術個人試驗。二，槍劍術，軍刀術優劣比較。三，模範試演。結果，模範試演者，爲藤原，朴井兩氏，軍刀術優勝者，一等長谷川巡監，三等菱泊巡監，槍劍術優勝者，一等邊見巡監，二等河安巡監，二等涌巡監，一等下田巡監補云。

哈爾濱四十年週顧史
(禁止轉載)　選輯於東遠報

(廻顧期屆)六年二月二十八日

段祺瑞辭表，於下午二時去津。

又電，馮副總統派王士珍涉化龍赴津，挽留段祺瑞，各部團亦派代表赴津，能否挽回尚未可知。

中央要聞

馮副座外交會議：國務善昨開第六次特別外交會議，馮副總統主席，其餘列席者，除閣員外，爲徐東海，王士珍，陸子欣，曹汝霖，陸宗輿，孫寶琦，馮公之主張，語語離不開對於目下應採取之手段，多爲騎墻之語，故以今日之形勢觀之，外交政策，仍依賴馮公處斷，其使局外，抱無限之杞憂也。

馮副座接見外賓；茲聞各駐京公使，因副總統到京，紛紛請見。奈以公務叢集，終日無暇，到京後已逾一星期，而留京又不便久，且對於外賓，又不便過於拒絕，爰於上月二十八日，下午一時至二時，接見英使，二時至三時，接見日使，三時至四時，接見荷使，四時至五時，接見俄使，在該日下半日，所定時間內，概不接見普通賓客云。

歡迎副總統者之預備忙；副總統來京，即擬先辦關事，所有一切自身事件，候稍遲幾日再辦。衛戍各界抱有歡迎副總統之意，現正極力準備，(一)各政團預備歡迎。(二)軍界預備歡迎，軍人及副座有友誼關係，或屬係者，皆擬開會一次，預備請馮公，籌費訓誨，(三)同鄉預備歡迎，河間來京，即係同桑梓會，直隸同鄉會，古瀛同鄉會，皆欲開會迎賀，以資接洽，惟以副座公事甚忙，刻尚未敢以瑣事相瀆云。

陸宗輿過奉調停之黑幕；奉天督軍張作霖與馮麟閣之暗潮，其形勢劇烈，除中央政府已經派委員前往調解外，但對外如張督軍赴旅順八師各節，均須受多少之頓挫，今政府既派陸宗輿回國之便，當即着陸氏於請其回國，道經奉垣時，就近調查一切，以便處理云。

本埠要聞

農商部派員來哈調查商務；據政界人言，農商派員來哈，調查商務，其主要之點。1.糧業出產之狀況，2.市面發達之原因，3.4.商銀行業擴充之努力，之情況云。

訃告

不孝伯川等罪孽深重不自殞滅禍延顯妣李太君慟於康德八年陽歷一月廿八日己時壽終內寢距生於咸豐七年五月初一日享壽八十有五歲不孝伯川等侍奉在側親視含殮遵禮成服謹於陰歷正月初四（三十日）午後四時接三擇日開弔哀此訃告

孤哀子劉伯川泣血稽顙　郇召

喪居道裏北水道街七九號本宅

營業局緊要啓事

各支分社長鈞鑒茲以新年度已過對於保証書一節必須照章更換新保証等情日前業已通知支分社長諒早收到務請將新保証限於本月二十五日以前寄哈是爲至要倘逾期未能寄哈之支分社本報定爲一切事務停止進行特此通知

首善醫院

X光，照像，透視治療，

時間：午前十時至午後六時

院址南崗龍江街北頭　電話七六〇五番

神卦　孟子良　各埠馳名

（哈爾濱道外正陽十五道街口）

卦禮四角上午十點至下午三時

失戳聲明

敝人仲肇修記名戳係化學質方形因不愼遺失此後無論何人拾得概作無效特此聲明又「仲子敬印」方形木質手戳亦不愼遺失合併聲明作廢

新城大街六八號日昇恒　仲肇修　仲子敬　同啓

尋人

茲有張文彬(字雅儒)原籍河北省安國縣段村庄人現年三十六歲身長五尺餘長臉康德元年由安達站失去通信後迄今不知去向近因其家中累信來找無處詢訪特登報端倘仁人君子知其下落者即與博克圖萬興昌來信如尋得必酬幣十元以表謝意決不失言此啓

表弟李廷明謹啓

聲明脫離兄弟關係

啓者鄙人胞弟孫令田字德普停妻在家在外結交不良婦女私自潛逃深恐其滋生是非受其連累特此聲明與其脫離兄弟關係今後其在外如有搗借錢欵等事鄙人概不負責

道新裡城大街六號永興工廠孫令書啓

失照聲明作廢

住址舊名　肇東街六法區土地執照號數　王荆清　清字九井餘荒

坐落地目面積　浮多下荒十一晌

四至　東顧愼行　南久華堂　西華方令　北鐵道

右記失照自登報起滿三個月時如無聲請異議者不論落於任何人之手均認無效特此聲明

康德八年一月十五日　肇東縣長傅廣義

牙醫　崔結力　由德來哈醫學博士

設有愛克斯光，專門齒科各種病症

接診時間上午十時至下午二時午後另議

星期日午前停診

哈爾濱道裡商務街十八號

即從前牙醫多貝利石滿舊址

容易服用　肝油精劑　新　肝精

松江春飯店

屋宇寬敞　裝璜美麗

宴會佳賓　舉行婚禮

是最適合時式的

道外正陽十四道街路南

電話八三三九號

梅濁尅星

特種　梅濁尅星

五淋　白濁　白盆　根

透膜　殺菌　澈底　治療

小孩專門的傷風解熱藥

歐音

傷風眞可怕

傷風是萬病的起原

小孩發熱、尤不可粗心、倘誤調理、危險萬分、給吃安全「歐音」速治最妙。

小孩勿給大人的解熱劑、須以小孩專用的解熱藥「歐音」其味適口、小孩樂用、吃後解熱彷彿潮落、即可解脫危險。

主治　小孩的傷風、發熱、流行性感冒、麻疹、肺炎、百日咳及其他一般熱症要劑

總發行處　大阪　丹平商會藥房

代售處　大連　日本實業會社

同　奉天　井上誠昌堂

同　新京　佐藤廣濟堂

同　哈爾濱　新京藥品會社

同　新井藥房

「孔夫子」影片本事

此片係以齊國伐魯寫起，魯定公昏瞶無用，終至不得不與鄰下商退兵之策，那時是亂世時代，兵戈擾攘，民不聊生，孔子以悲天憫人之心，遊說各國諸侯，希望整個的東周變成王道樂土，他認爲強國欺凌弱國，亂臣賊子擾亂天下，必須加以制止的。他最先到了魯國，魯定公非常重用，齊國深恐魯國富強，採用種種奸計，最後孔子見魯定公無可救藥，決定退讓賢路。

他從五十四歲起率領弟子子路顏回，子貢等八周遊天下，直至六十七歲始返故鄉，他雖懷有極大的抱負，可是各國諸侯却對他冷淡異常，甚至有人想將他置之於死地，這便是他改造天下的一番心血所換得的酬報，並不因此灰心，仍孜孜的工作，從事春秋的著述，以至到他瞑目而止，孔子一生換經過的艱辛，到後世才所得萬人的敬仰。

片中除孔子外，在他的門徒中，以子路子貢　顏回事蹟描寫中心，首先在影片所表現的，就是孔子在杏壇講學的精神，他諄々教誨，以「國家興亡，匹夫有責」昭示弟子，他痛恨「亂臣賊子」，所以當匯貨齊杏壇時，子路藐視他，不准他接近孔子，這種表現的完全是浩然正氣　孔子講中庸之道，用一種比喻的古法，使弟又一目瞭然，在魯宮中以及齊與魯媾和場面，孔子的態度莊嚴冷靜，即是他的敵人也不得不折服，遇遊列國時，特別是在陳絕糧的一幕，充滿了凄涼的風味，孔子在困境時，仍是那樣的沉毅堅決，他的弟子無不感動，顏回的死與子路的殉義，都是全片精采的部分，每一部分交代都非常清楚，即是交戰的場面也是有條不紊的，最後孔子在杏壇上對他的弟子子思說「記住，正心，誠意，修身齊家，治國平天下，忠孝仁愛，信義和平，乃大丈夫立身之本」

（洛倫）

金錢迫賣女兒身
南京小歌女吞毒絕命
愚蠢的養父害了吳素娟

南京特寫　南京的歌女，在最近後二連三的發生着許多變故，像陳玉秋的逃亡，曾轟動一時，曹慧麟的桃色事件，也鬧得滿城風雨，記者已先後報告北地讀者，而最近更發生了一件十五歲的歌女吳素娟被逼接客而自殺的慘劇。

事情是發生本月十一日，但因爲當事人瞞得很緊的緣故，所以至十八號才發覺。

吳素娟又名素青，小名小紅子，揚州人，去年被賣給一個成衣匠吳有發（四十歲　江都人）做養女，這個成衣匠因爲生意蕭條，遂叫素娟學戲做歌女，素娟因爲美麗，而且聰明，一唱便紅了，雖然沒有紅得發紫，但在小歌女中她是一個出類拔萃的。

歌女雖是號稱賣藝不賣身的，但是那一個也逃不出賣身這一關，吳素娟還是一個清官人，自然有醉翁之意流氓的人物搏她的念頭，給她造「梳頭」，她的父母看在錢的份上，自然應允，不過吳素娟本人却始終不應允，經她養父母再三的逼迫，威脅，她終於走上了最後的一條路，自殺了，在十一日那天吞服了八元錢的雅片煙，等到她父母發覺，送到醫院已經挽救不及，香消玉殞了，吳素娟帶着一個清白的身子走了，進了黃泉。

吳素娟死後，「吳有發」一變成了「無有法」帶着妻子逃之夭夭，只剩他親生女兒在看守家俱，當記者去訪問時，她裝聾作啞，一問三不知，用許多方法，她也不說實話，她只是說「吳素娟是咳嗽死的，埋在何處，不知，她父母的去處也不知。」

現在已經有人報告到南京首都警察廳，天該管派出所，恰巧這他們無心過問，以沒有原告爲理由，竟「聞而不問」，正在疏忽了他們的責率，這事發之後，社會上頗有些人士爲之不平，已着手準備代吳素娟伸冤。

青鳥
澄波主演
五彩片場面浩大
仙鄉火景令人目爲之炫

有許多人都說，莎麗澄波的童年演劇生命就要過去了，我們的小莎麗在一部份人的這種論調下，當然不肯把數載英名輕輕地付諸流水，以可在她正式脫離影壇前，特別聚精會神的完成了這部更突過了她過去任何作品的名片「青鳥」。

「青鳥」是一部天然彩色片，但是它的成功却不僅在美麗的彩色一點上，曲折動人的劇情，和堂皇富麗的場面，實較本片的美麗彩色還更偉大的多多。

…未完…

清東北名人軼事

本文有著作權，嚴禁轉載，一俟刊佈完竣，即以滿日兩國文字鑄版出書，發行問世，以公同好，無論何人，不得翻印鈔製，侵犯本著作版權，特此謹啓。

（八六三）

向張公館，一齊前來，比及見面，略過一些寒喧客套之後，張雨亭站在前面，連連招手，遜請閻，楊二人，由大客廳內，又行轉出，同入小客廳內，這是張雨亭，非有十分機密要事，不可常有的，一番舉動。楊五爺，將往裏邊一走，早已微微的，將笑起來。閻廷瑞，不明用意所在，忙着回頭詢問，張雨亭，早已哈哈大笑的推了一把。同時又抿嘴笑道：「您走吧，別再多添麻煩了！」老閻也知其語意所在，只辦悶悶的，一同走去。三人共同走進，分別就座，沒談別個。楊玉泉劈一句，便向張、閻二人，大聲問道：「近二三天內，有什麼消息沒有？」閻廷瑞，未及答言，張雨亭早已微微一笑，悄聲答道：「什麼消息？什麼消息，豈能不透露到，五哥的耳裏嗎？」楊玉泉，聞知此語。回頭一笑。問張作霖說道：雨亭！您這樣一說，難道我還是，明知故問不成？」張作霖笑道：「誰曰不是哪？」接着，楊玉泉又問：「這樣一說，是什麼事情呢？」此時閻廷瑞在旁，插口說道：「什麼事，您今日，爲什麼事來的，便是因爲什麼事？」說了這句，三人不約而同的，都拊掌大笑起來，接着又默望片時，差役已獻上茶來。三人各把一杯，正在飲用。楊玉泉，手拈短髭，微微一笑，接口說道：「這樣一說，不虧我楊老五，稱爲智囊！便也你們二位，也不可輕敵，成爲能掐會算，未卜先知的，諸葛亮一樣了，這還了得？」說罷三人又哈哈的笑了一陣，彼此正在說着，一名衛兵，却手拿一份公事兒，在玻璃窗外，走來走去，連連眺望。張雨亭，回首一望睹及此情，忙着站起身來，推門一問：「有電要事嗎」即當兵的，「哼一了一聲，早已一步走進，來在面前，將那手中的紙捲兒，恭々敬敬的，呈獻上來。張雨亭急忙一伸手，拿到手裡

◎因於擁選督軍前張作霖暗飭所屬武裝參列◎

袁項城跽求嚴復
署名勸進後嚴復欲自殺

淩汀

世所稱籌安會七君子問侯嚴幾亦列名其中，後人尤以洪憲一役訾詆嚴氏晚節不完，實則項城稱帝，嚴初未置一詞，第以物望所歸，蓋亦不得已耳。

籌安會初組，倡帝制者，洞知嚴貧甚，因勸署名表尾，且曰：「他日項城有天下，當富貴相共也」欲以此動厥心、嚴以清室遺臣，固未予輕許，險局岌岌，卢獨堅持己見，嗣以儀徵劉師培諸人敦勸，謂嚴氏曰：「人生富貴耳，胡自苦如此」，來言娓娓，嚴有己時，嚴乃慨然謂衆曰：「署名勸進，吾充之矣，嚴復之名，一列於表尾，吾當逕赴崇陵刎頸明心，期々負故主而報項城頻年相恤之恩」！殆勸進表上，嚴踐前誓，擬擺出京，將赴而遭禁，止，蓋籌安會諸君子懼渠自盡，不利已者之局，幽嚴氏於斗室，監守綦嚴，雖非綿純，而自由頓失，嚴以此日夕瞬號，項城聞之，親至嚴室，跽而言曰：「[illegible]中國故，累先生一世盛名，方深引咎，苟遽自盡，世凱之過益不可恕，幸無更介介一，嚴遜而之起，傾談逾時

事情究竟如何演變　且聽下回分解。

食草可維持生活
美農人發表經驗談

在美國麥省有一個叫勃萊森的農、退伍軍官，曾經實驗着吃草，他說人類食草可以維持生活，到如今他仍繼續進行着呢，他同許多聞他是否吃草的人回答說，「我確實是吃草，並且感覺得很愉快，我現在很願意把這事讓大家知道明白，從許多的科學家那裡，我得悉草裏含有各種很有價值的維他命，對於人體有很大的生長力，再從每天飼馬和擠牛奶的經驗中，使我更相信吃草的能力，所以兩年來我把草作爲我主要的食料，由此食量漸漸增多，結果很令人滿意，但我吃的生草，總得使他適和胃口，我平時吃的草是和生胡蘿蔔的話甜菜根同吃的，如果加些糖那更容易，聽了嫩的草蘆綠素這種要素現在市上還作成藥丸出售呢，我可以向你們保證，就是科學家也可證實我的意見假大家普通遍食草的話，我們可以增加自然食物使每個人不用憂飲食問題，讓我再對你們進一忠告，你們切不要輕視我的話，同時應維信你立刻可以實行，不要以爲這件事是不可能的事我已經實行二年了，請你們下次進菜時試用一些草這樣漸漸的實行就得了。」

（鷹揚）

清代民間水會
是消防隊之前身

頑叟

清代內廷之火班，頒防火災，此水班之救護區域，東西々逾東華西華，南北々逾大安地之、純以舊之宮城之內爲限，與今消防隊普遍民間，迥乎不同。

冬春之交，風高物燥易招火災，北京自明代以還，市肆紳商，以「守望相助」之本旨，由巨紳富商，聯合組織水會，租房宇，募欵購買防火器械，如嘛筒，文龍，鈎竿等物，會中除辦事少數人員外，其餘夫役，平時在本街工作，火災一起，即須到會集合，各司其事，水會之辦公處，俗呼「水局」，其旗幟多爲杏黃色，會首稱爲「會頭」夫役盡穿號坎，背心上書上水會名稱藍布製，遇事，先行擊鑼爲號，起火呼爲「走水」，會頭到場指揮惟因出於公益，對於救護，每有不周，較消防隊訓練有素，手術敏捷，遠不及焉。

美蚊艦隊
進行大量製造

美國爲防衛沿海海岸勢力建造大量之高速魚雷艇　建設「蚊艦隊」，於其援英之行動中，頗自豪其「蚊艦隊」之優越性能，大致如左。

滋補強壯劑　吉福錠　乃日本吉福醫藥研究所出品

同仁化學研究所爲謀人類健康保健起見經多年研究乃創製滋補良藥「吉福錠」以資救濟並已呈請官廳立案，其主治之效能一、神經衰弱而發生之筋骨疼痛結核初期腺質病一、病後身體力衰弱不眠症、一、利尿及解毒作用腎臟病、浮腫症便秘等頗其餘詳細說明及服用方法盒內均有附書

出售價目　五十錠　一元六角　一百錠　三元　二百錠　五元八角

製造元　滿洲國新京市永樂町三丁目　同仁化學研究所

總批發處　新京大和通五番地　吉福錠總批發處

各省市縣各大藥房有欲代售此藥者遂來函商議，觀到本行面議扣開統按百分之三十給予

女士們

欲謀職業者注意

本傳習所爲女界同胞謀福音及職業起見特設刺繡科及打字班以備學成後自食其力生活獨立現在招考新生有志者請速報名

振興女子刺繡打字傳習所

▲本所承打匯款許可及一切文件　哈爾濱道裏中國八道街四八號，九號

康德八年度新生大募集

同文學院

詳章及用紙函索附郵四分即寄

院址　哈爾濱市東馬家溝教堂街東頭路南

招生

一、哈爾濱市公署許可立案

二、教師由東京寫真專門學校畢業

三、三個月畢業保險學成

四、教師講解詳細教授親切備有詳細講義與衆不同學費低廉

五、欲索簡章請寄郵票　分

日新照像學社　哈爾濱北馬路

天中學社招生

一、宗旨　以涵養國民之精神及智識爲目的

一、科別及招募數　優級科一年級三〇名同二年插班生十名，日語專修科四〇名

一、應募資格　優級科稍解文字幼稚園轉校者十歲以內同插班生有優級校一年修業證書者十一歲以內日語專修科優級校學業者而十六歲以內爲合格

一、報名手續　前到本校辦公室面詢可

一、入學試驗　優級科無試入學日語專修科入學時口試合格者爲限

一、開學日限　康德八年二月一日

一、宿膳　爲外埠生便利起見備有宿膳

一、校址　哈爾濱道外北二道街

鳴謝！

株式會社大興公司營業所富錦大興當對火災保險賠款迅速

敝號前因東鄰不慎失火被殃連幸事先在本埠[illegible]

富錦縣中央大街魁發成謹啓

包辦酒席　小賣部

新華樓

新由北京邀來名師專做涮羊肉火鍋請顧主嘗試方知言之不謬也

道裏新城大街　電話賬房　二九九四　五八二三

濟坤產婦科醫院

道裏中國頭道街

診療科目　專門產科　婦人科

南滿醫學士　楊振國

診療時間　午前十時至下午一時　午後四時至六時　星期日只限午前

正康醫院

院址道外許公路八八號

（暫借用電話四三五九）

院長　醫學士　孫正廉　兼小兒科專門　內科

診療時間　午前九時至午後一時　午後四時至八時

附設　皮膚科　花柳科　小外科

有專門醫師診療

育才

女子打字傳習所招生

宗旨，就造打字專門人才

科目，日滿文打字公文章書日語

學力，優級校畢業以上或同等學力者報名手續　填入學願書交二寸照片，報名期及名額，即日起本月底止招二十名，待遇　品端成績優良儘先推薦職業　備有宿膳簡章函索附郵票二分

校址哈爾濱道裡外國七道街（本所承打滿文件　愛街）十七號

新從德國來哈的

德國醫學博士　沃力峯什結伊

聘有滿人談話

專治　皮膚　花柳

用光綫及愛克斯光治療皮膚症備有各種新式電療機及透視照像電機等

接診時間　上午八點至十一點　下午四點至十點

道裡外國三道街四二七號電話四〇二七

成蔭李師醫

◀齒　科▶

電話九六四〇番

哈市道裏外國七道街五號

備有愛克斯光照片診療

治療齒科各病症及鑲牙

接診時早晨十至一午後二至六止

星期日休診

裕民彩票

招募代理店

代售裕民彩票

如願代售者請來面談

森洋行

哈爾濱地段街一〇八　電話六六五〇〇番

金城銀行　哈爾濱分行

資本金　總行　公積金

分行

行址

電話

電報掛號

希珍外科醫院

診療科目　專門外科　皮膚花柳科

備有　愛克斯光太陽燈各種病室住院隨意

院長南滿醫學士　鄭寶琛（希珍）

診療時間　午前十時至午後一時午後三時至六時星期日午前照常診療

院址　哈爾濱道裡水道街七九號（公園南門外路西）電車公園前下車

郁文打字養成所招生

市署立案

▲優待外埠學生免收學費—每班祇限十五名

新年度行將開始各官署會社定將多量採用打字及事務人員本所爲備應此項人材之需要對往校生格外優待凡遠道奔來者一律免收學費務期於最短期間爲社會多多造就人材以盡教育報國之義務光陰不者切勿臨渴掘井也「宿膳均便簡章函索即寄待」有暇

一、學科時間　日文打字　滿文打字，格式書表，草，書公文，機件裝卸，每授課三小時

一、學業待遇　兩個月畢業發給證書，成績優良者薦，職務或留充本所助教

▲女子職業養成班—隨到隨收額滿截止

▲本所承打日滿文件▼

一、字（格式書表草書公文機件裝卸每，授課五小時）滿文打字，日語，算筆，珠算

一、畢業待遇，五個月畢業發給證書品學兼優者准免費練習以便遇機推薦職務

所址，哈爾濱道裡經緯街八十四號即斜紋四五堂中間

德國醫學博士

衛德美

現已返哈照常診應

專門內外科婦人科小兒花柳科皮膚科產科

接診時間每日上午九時至　時午後　時後診時禮拜一禮拜三禮拜五五時至七時

新遷道裡十一道街三十三號　樓第四戶

電話七二一九

德國醫學博士吳拉合內科診療所

本醫士專門神經病精神病心臟病一般內科各症並設有電氣治療科化驗室及×愛克司光透視鏡像專爲滿人患病者起見接診時間聘有滿人接洽

砲隊街一五三號　電話四九八一

接診時間　上午九時至十一時　下午四時至六時

滿洲大藥房

營業項目

調劑　處方　藥全　零賣　價廉

道外正陽頭道街路北